青島大新民報

內務總署登記執字第廿伍號郵政登記認爲第三類新聞紙
發行人 張天□
發行所 山東路六號 青島大新民報社
報費每月三元五角 外埠加郵費六角

不以現況為滿足 須再作進一步努力

清鄉三週年 汪院長談話

（南京中華電）汪行政院長、當（國民政府）清鄉工作三週年、發表談話如左、

行政院長談

茲以清鄉三週年紀念日之機會、略述一言以告清鄉工作之同志及同胞。

「其一」自己滿足爲失敗、清鄉之努力尚甚多也、故吾人非更進一步不可。

「其二」今日爲妨害革命者、勿論重慶、共產匪、土匪、在我區域內之不良官吏、貪官、土豪劣紳、對於妨害國復民生身中之蟲、由各方面、打破壁壘、不許有一點妥協。

「其三」以一貫之決心、不斷努力從事清鄉工作、不僅一省一縣之治安、實以中華之復興與東亞之平和爲使命、即對內的確立中華復興之基盤、對外的與盟邦日本協力、完遂大東亞戰爭、擔當東亞永久之和平、當入清鄉工作第四年、而一想及時局之艱難、與任務之重大、非以堅固決心以從事工作、

清鄉工作之主要目的、一、思想之統一、二、中國共產黨之掃蕩、三、治安之確保、四、生產之增加、此等工作、自三年以來、雖屢蒙國府自己未能滿足、有待於今後可云。

清鄉工作三年成果

國府政治力浸透地擴大

（南京中華電）國民政府以治安工作爲基、迄早完遂大東亞戰爭而邁進中國兵站基地的任務、於民國三十年七月、以蘇州爲中心展開之清鄉工作、以七月一日屆三週年紀念日、雖僅以三年、而民生之安定、國府政治力之滲透、戰力之增強等、完遂在大東亞戰爭下附加於中國之責務、收穫期以上之成果、且如一度清鄉工作展開後、以點與點相結、發展爲線、更擴大爲面、即成新面、故在去年國府參戰後、以致能與協力行政力相輝映、而清鄉工作之實施地區始爲蘇州地區（第一、二、三期）鎮江地區、上海地區（第一、二期）太湖東南地區（第一、二期）廣州及蘇北地區、並向蕪湖漢口、廣東地區擴大、殆網羅國府治下之全地域、但此全地區、尚不能謂爲完成清鄉預期之目的、蓋清鄉之目標、因鄉村之再建、可視爲已達到與中國復興之階段、除蘇州地區外、不過一部分、如此工作艱之、迄早完遂大東亞戰爭而邁進中國兵站基地的任務、在地經濟、國府政治力之滲透、政治力之強化、國府於去年五月二十日最高國防會議、將清鄉委員會改爲從事發展的解消、將清鄉一切事務、直屬於國府行政院、此事在從來指定地區之一切、從事特別辦理、除一般行政委員會負責處、足證清鄉地區爲最上之國府治下之行政區域、不外顯示國府政治力之滲透所築平常化之此等清鄉地區之決云。

基盤確立等任務、在建設以上、滿鄉第三年度實爲向此平常化之過渡期、且在此年、農業生產力增大、自由販賣、租稅收入顯著增加、其後軍事費用而示良好成績、與治安確立同時、足示民生改善之効果、如斯成功、第四年之期待更加一層發展、以擔當大東亞戰下重責、培養國府戰力之基礎、期待益發揮其威力云。

清鄉即係參戰

林宣傳部長紀念談話

（南京中華電）七月一日爲清鄉工作三週年紀念日、林宣傳部長以清鄉工作三年來成績、兩値實須、且大東亞戰爭之完遂、亦有待於清鄉工作之完成、故特發表談話、其大意謂：（圖爲林宣傳部長）

清鄉自民國三十年夏、國府展開清鄉工作、至今已屆三週年、故清鄉工作、於國府還都後一年、即行展開、乃與和平運動新政治同時展開者、我國自還都及簽訂中日基本條約後、和運基礎漸以奠定、然和運之前途、甚至和平陣容內部、若當伏無數敵人、阻礙國民革命再出發之工作故欲剷除障礙、必須予以排除、清鄉之意義、及其重要性、即在於此、清鄉工作開始以來、於汪主席領導下、由於各方面之努力、及人民之協力、已將最初之蘇州地區、發展至太湖東南地區、蘇北地區、浙江、安徽、廣東、湖北各省、以及上海特別市等地、由此可知和運鬥爭、已由點發展至線及面、中國參戰、實予我等以擴大勇氣與力量、中國於參戰後、國家元氣、已漸恢復、如再行出動軍事力量、以謀最大集力、自屬不能、然以同生共死精神努力於後方之治安工作、及經濟建設、實係與戰場武力參加戰爭、是故清鄉工作、實含有重大意義之工作、決非一隅一地或一地域之工作、乃係全國門爭革命工作

國府改革 縣政機構

（南京中華電）國民政府決照最近政務改革進行、於六月二十九日決定縣府暨縣行政機構改革方針、並行改革、所定之行政機構改革、其要旨如次、一、縣之權限集中於縣長、即縣長之指揮命令。

二、縣政府之內部機構、極力簡化、但設必要不可缺之局、局長依縣長之推選任命之。
三、縣政府以現在地區爲標準、分區、分區設區長。
四、區長以下均依試驗制度、任命後、不許隨意退職。
五、縣之財政、合理的分配、縣稅及省稅、當此田賦收入以分之六十乃至百分八十爲縣收入。
六、縣之支出、經省政府審査後決定。
七、關於其他縣機構之強化、保甲制度之充實等詳細企劃。

新政治之下、「清鄉即清心」之精神、即新國民運動之重點、以上各點、民國國民運動展開即行開始、然其清鄉工作、「清鄉即清心」之精神、即新國民運動之重點、以上各點、應發揮、各方面、並於今日所必須徹底瞭解者云。

滬六大電力敵產

日方移交國府管理

（上海中華電）日政府業於日兩國新關係已日見緊密、已將在華英美財產先後移交國府、迄今方面截止目下、共交還六次、計有企業關係者一三六件、文化關係者一二五件、共二百五十一件、最近爲移交上海六大電力敵產、六月二十九日下午六點在上海舉行移管典禮、日方出席者宇佐美公使、及陸海軍各代表、華方出席有國府駐滬管理委員會駐滬辦事處長張素民等、首由宇佐美公使致移管辭、由張處長致謝詞移交後民衆之...

謀民衆福利

日大使館談話

（上海中華電）上海日大使館事務所當局、頃於六月二十九日就此等移交敵產、發表談話：六東亞戰爭勃發後、敵方各種企業即爲日軍接收、劃歸軍管理、然自日政府爲實施對華新政策以來、此等軍管理事業已次第移交國府管理、以期與國府之經濟建設協力安定民生、及大東亞戰爭之任務、此次公共事業關係企業、如上海電力公司、上海電話公司、滬西電力公司、上海自來水有限公司、閘北水電公司、大英自來火有限公司等、均已移交、此次日方移交敵產、國民政府最近設立之敵產管理委員會、即將由國策公司出資經營、此後移交、國府已轉發國策公司之經營、以此項事業交由國策公司、將由國策公司、經營者、各公司從事管理者分別出資、且交此等企業與其他一般民衆受有之福利影響甚大、委託管理人解散、此次移管敵產、即電力、電氣、自來水、煤氣公用事業、乃英美敵在滬所有、利用此等公司與般民衆之福利向國民政府給予特定範圍內交付運營、故希望各公司不負一般民衆之希望、及中日當局之厚意、貢獻於中日邁進之體勢云。

日東條首相

贈滿張總理汽車

（新京中華電）六月二十九日日東條首相向張國務總理大臣贈送汽車一輛、立於滿洲國一千五百萬國民陣頭之張總理本年高齡七十三、然執行國務之精神、反凌駕一般青年之上、東條首相爲念及總理盡瘁國事之辛勞爲慶交起見、特贈予汽車一輛、車體特別優良、並有安全特殊設備云。

菲駐日大使

返抵東京任所

（東京中華電）菲律賓駐日大使、巴爾加斯氏、六月十四日由東京出發歸國中之駐日菲律賓大使、於五日下午五時半經路抵達飛機場、在福岡一宿、七月一日晨由福岡東上云。

德法首腦

進行談判

（柏林電）德外交部發言人六月三十日正午宣稱、法總理賴伐爾與德國政府所進行關於法國對戰事之問題共同政策、及加緊戰時上援助之談判、此間尚未接獲詳細情報云。

義前線敵軍

進犯受重損

（柏林電）德軍司令部於六月三十日公佈戰報如次：義大利前線西埃那西南及東南非利來里亞沿海戰事異常猛烈、敵軍并無成就德軍西美所南側敵進犯巴告重損、六月二十九日整晚雷阿西敵戰車、迨至傍晚敵軍又恢復進攻云。

蘇軍先鋒隊

被德軍擊退

（柏林電）德軍司令部六月三十日公佈戰報如次：東線中區戰事甚烈、斯勒司克及布羅斯克間敵軍先鋒隊已被阻、包偉涉夫波洛特斯克西南亦展開激戰、蘇軍進攻威告罷擋撤、德機助戰、并擊毀敵軍及汽車縱隊云。

猶芬兩國

斷絕國交

（赫爾辛基電）此間官方頃於六月三十日晚宣稱、美國駐芬代理代辦、於六月三十日下午六時訪問芬蘭外長、告以美國政府已決定對芬斷絕外交關係、瑞士政府將代替美國在芬之權益云。

（赫爾辛基電）芬蘭政府頃於六月三十日證實芬美兩國斷絕邦交云。

擊墜敵機二百餘架

薩班島日航空部隊奮戰

大本營發表 昭和十九年七月一日十八時三十分

（東京中華電）

一、我航空部隊、六月二十四日、在小笠原南方海面、捕捉北上之敵機動部隊、加以强襲、當擊沉敵航空母艦二艘、艦型未詳一艘、擊墜飛機五十五架、我方未歸還機四十六架。

二、我航空部隊、與馬利亞納羣島方面之勇戰相呼應、連日擊退來襲之敵機、同時對薩班島之敵陣地、反覆加以攻擊、由六月二十日至三十日、判明之戰果如次：

擊沉戰艦一艘、巡洋艦二艘、驅逐艦二艘、輸送艦二艘、擊破航空母艦二艘、驅逐艦二艘、輸送艦五艘、擊墜飛機二百十一架。

日夜襲擊敵軍

完全阻止其北上企圖

（中部太平洋基地中華電）薩班島之日軍決戰、於日前以夜襲分乘夜、利用迫擊砲之掩護下、向日軍陣地加以攻擊、日軍守備隊將士、奮以寡兵奮戰、力行果敢之夜襲反擊、重創敵軍、多予重大損害、關於此等、敵艦猛烈砲撃於六月三十日達南、自美軍開始上陸以來、美軍所受之損害、既達九千七百五十二名云、此損害猶擴大。

巧妙襲擊渝軍側背

浙贛作戰正順利進展中

（浙贛前線〇〇中華電）因湖南戰局之進展、對湖南聲動已展開有力部隊突如對敵第三戰區開始行動、敵以浙贛路上之衢縣附近之主陣地、於六月十日以往、挺進於敵之前線陣地、敵以諸有力部隊、嚴守陣地抵抗、至十日、與浙贛作戰之體驗、巧妙運用其戰術、作戰進展順利中、戰鬪爲水路與山嶽之阻礙、日軍進擊雖困難、而此士之士氣益旺盛、如實無比、猛進中、此次作戰之展開、與湖南作戰之日軍壓倒的勝利、足予抗戰重慶以絕大衝擊云。

照相機八組（兵力約百二十名）而敵亦有滅之戰果、二十八日爲止、敵之乃後退時、大津中尉以部下十四名、組織挺身隊、雖數次突破敵警戒線、夜襲敵設於該敵司令部之指揮所、殲滅守備兵五十名、擊潰彼處後、乃然然復歸本隊、又敵對東海岸與尼西方高地之日軍第一線、出動戰車隊增援砲撃上陸以來之大損害、以新兵力執拗企圖突破、日方奮鬪其粉碎、同時至二十八日僅在戰力因使敵戰車五輛撤退、擊破砲三門、而擊戰果、阻止向觀尼以推進。

日空軍猛襲

閩省三都澳

（東京一日中華電）漢口重慶中央社電稱、日本航空部隊十七日轟炸福建省東部沿岸之寧德、及三都澳云。

敗戰全因

裝備不足

渝宣傳部長哀鳴

（廣州中華電）漢口重慶方面電稱、六月二十八日重慶宣傳部長梁寒操、發表談話、謂敗戰之原因、全由於裝備不足、及兵器缺乏、此與其重慶重向英美哀求援助、其邀如次。

此次日軍展開之三大攻勢、滇緬於衡陽以及其他各地、均不得發揮戰力、但此次戰敗原因、最要者爲兵器缺乏、如兵器優良充足、當不致有是之敗戰、渝沿下既無兵工廠、第一線兵隊等備、又極惡劣、自應爲幾人之日軍之兩手、然抗戰已入長期化故無武器...

△英語與華語

大東亞戰爭當初由香港逃來之英人無法吃飯、參加新立抗日戰線、由英人指揮校指導名目上之國際突擊隊雖已成立、但彼等不知誰英人遇日軍猛襲、忽然逃跑、美現出用與中國話們、先生、國爲有漢並的越原的哥我們漢匯、日軍闖停屬該此內大備云。

惟有敢於拚命、故敢謹求有勞辦法外、實不能阻止日軍之進展云。

日軍福音如電波

充分反映渝掠奪暴狀

（浙江前線〇〇基地中華電）由浙東向西推進之日軍將兵見聞明瞭二種之嚴禁語。

△地獄村極樂村

浙江平原今水田稻穗叢霧如浪、重慶軍駐屯或通過之村落如被洪水所襲、化爲廢墟、空屋連軒、家屋之物被掠奪一空、廢屋牆壁宣傳文有云、「軍民合作抗戰救國」、然「不要」、「不侵」、「不殺」由全部隊嚴守裝置三個徹底實行之日軍、民衆當然協力、日軍福音如電波擴展於敵地區、敵批判民之滑報、反密到日軍處、指道路徑、供給宿舍、以濟軍者不少。

桂林開始疎散

各報停刊避難民塞途

（里本新中華電）據重慶消息、派員報道如次、廣西省政府當局爲考慮最後之場合桂林開始大疎散桂林各新聞自七月一日起、停止發行、發行「合同版」、印刷工場及機械開始運移、湖南廣西兩省公路與鐵道線路、日已充滿避難民云。

新中國建設可驚

由渝脫出石先縉氏談

（漢口中華電）在武漢三鎮所著之先、爲過往重慶之武漢大學之學生、就讀於重慶、畢業後供職於重慶兵器工廠、現任漢口市長石星川氏之次公子石先縉氏、最近偕夫人離裏陽入由軍歸國、由實質的漢陽入湖南、湖南、受盛大歡迎、而參觀重慶之近情如次：別六年而重來、又在先縉新談抗戰重慶之近情如次：

脫出重慶時爲五月八日、抵達恰至爲四十日、在重慶所知都地區之情形完全虛僞、全然不過是重慶對日一體建設新中國之事年和同、重慶之言一切虛偽、而對中日一體建設新中國之事實、然歸化至少之英美兵對吾人非常傲慢、漢慶民衆生活困苦、每日醉酒婦入而享樂、而其政府主要幹部、其數頗少之英美兵...

（此戰事力量之虛實、一次）重慶以實現抗戰力量不能而使重慶之自由地區、而同國中國民衆、向然之時、以與東亞人民共通中國民衆之命運、由彼等掌握之形式云。

鄭州舉行

合同慰靈祭

（鄭州中華電）日方收容數屍八萬一千餘戰果、此次河南作戰爲壯烈犧牲而戰死之〇〇任英靈一〇〇〇部隊合同慰靈祭、自六月三十日十九時於鄭州〇〇部隊、在〇〇部隊以下各部隊長各部隊代表等參列之下、在與前線官兵共同爲祭、故可知重慶之全體官兵士氣、當更高揚云。

興亞美術展

準備委員會開會

（北京中華電）以新中國文化創造爲目標之華北美術界之登龍門爲教育總署主辦第六次興亞美術展覽會之準備委員會、六月三十日下午於教育總署召開、有教育長王謨等以下華北政務委員會情報局新民會、各關係者專門美術家等參集、協議結果、決定第六次興亞美術展覽分國畫、洋畫、彫塑、圖案五部制、自九月三十日迄十月十三日在北京市開、搬入受付由九月十五日迄二十日、招聘日本新昇權威數氏爲審査員云。

印度食糧

問題嚴重

（里斯本中華電）據孟買電、印度總督二十七日對甘地要求撤廢印度之印度總督二十七日對甘地要求保釋之再度要求、已往復書簡、或爲自己前行公表、印度總督二十七日對甘地議語與其所見解嘗未同、無意見之回答、最近甘地被釋放後要求、相繼再提出「退出印度」要求、際此印度「無力、無物、無思想的孤立化、其所謂最近印度與甘地」、戰時再度要求、兩方聯合、將立印度局面之自由、無論如何重大之事務、其再度無法之事由、實明認要求與其見交換、與兩方聯合、再度要求、其再要求」云。

甘地翁要求再入獄

（里斯本中華電）甘地翁對於印度政府拒絕其要求、乃以甘地翁與鄰國總督自身看見之間、再度對此兩人之進出、發表聲明、並於六月二十八日之要求如次：

因反軸心當局不斷徵收食糧、又因小麥收成不佳、致印度國內食糧問題更形嚴重、今印度當局、將強調經濟政策、則印度將發生與前年同樣之重大恐慌現象云。

外援不足實力極弱

重慶政權遂入敗戰窮途

（東京中華電）於蔣介石呼號六月總反攻後之四月十八日、日軍突如開始河南作戰、以二旬即成功打通京漢線、開闢隴海線之大半、遂於五月二十五日將敵第一戰區本據洛陽、完全占領、消滅湯恩伯麾下約三十個師之主力、復於五月二十七日、對湘中敵第六戰區七十個師、開始湘南作戰、衡陽攻擊、以攻打撃湘潭湖南要衝長沙、並攻下長沙衡陽、東部湖南的重要都市、逐漸擊破敵之日軍攻下長沙、重慶之重要基地在衡陽、中南作戰之展開、與敵經濟的急速之崩潰、爲加以重慶之完全孤立、重慶之民衆戰意更失、軍事力及經濟力之損失、更加經濟崩潰之急速、且此英美之援助之不足而推進美英對重慶之援助如次、此重慶援助之實情、

美國雖以大陸反攻所策應、因日軍重慶壓制先作戰而遭慘敗之重慶乃以美武器援助之不足而推諉責任、美反而攻擊重慶、大陸軍事之無力與戰爭意識麻痺、開何敢不以對中共包圍之重慶軍、出動對日前線、耶而質問、滇緬將共合作、如斯爲對打診抗戰重慶之戰力與領袖、共識重慶背和平、爲解決蜀事以美國大陸戰援列前、爲特別的問重慶、對未期的抗戰既屬著之重慶經濟之實體、則美英對新型如何地對可以使重慶經濟抗戰基地成爲美之好餌之意圖加以逞壓、可以與英國之支持飛機武器借給之實例如下：

自此次河南作戰開始以來、敵退之重慶、每年政策、全軍前衛英美援助武器不充分於攻而從之重慶對於、而以反軸心軍兵器實質如何、而由此決定

美之武器貸與法、更延長一年實在無法、但對重慶貸與額以與千九百四十二年至千九百四十三年對他國之貸與率比較、其支援總數、即英占全額五成三、蘇一成一分、重慶僅占百二分、而重慶作爲反軸心國爲一員稍壞爲。

月底、蔣懇求其武器貸與狀況、據此、反軸心國總額二百十七億九千四百七十二萬七千元中、往重慶不過四億千八百二十九萬六千四百三十六元、即全額二分而已、而此、據外國通信社長克羅福報告、以往經援助下在渝美空軍爲主、重慶之不滿當然於此點而起、質鬪當然、五月十日重慶國民黨機關報大公報社說論評如次：

美之武器貸與法、更延長一年間、貸與自一九四一年至一九四四年、對重慶貸與額、兩者只計值借款年僅十九百四十二年以至重慶貸與總額約二億四千九百六十一萬一千美元、內容如次（單位千元）

△軍用汽車二六、〇八〇、△汽車補給品及部分品七、〇〇〇、△工作機械六、〇〇〇、△備品器具九、〇〇〇、鐵道施設八、〇〇〇、△其他機械類二〇、〇〇〇、△銅及鐵七、五〇〇、△石油三〇、〇〇〇、△醫藥資材二、〇〇〇、△農產及同製品五、〇〇〇

據右報告所述、援蔣大鐵路趨通前夜、蔣介石方面說無大量武器供給與物資補充者、專因輸送困難、

獏空軍基地

在國際新聞之一、英國以在華北、在空軍基地威脅日本本土、被...

武器貸與法

...

負重大任務

依如斯物質援助、不能果此大任、實爲自明之理、自千九百四十三年秋以來、以此空襲物資重慶不用於抗日第一線、專用於壓迫共產軍而不使用者、目前爲...

諸曼底德軍反攻

奪回大部份敵佔地區

（柏林電）德軍司令部頃於六月三十日公佈戰報如下：諸曼底北部德軍反攻、佔領地區二北部德軍反攻奪回大部、占據英軍所入部、僅在切斯德地區、仍在嚴重之戰鬥中、英美軍突破之坦克登陸地區、戰鬪已擴大、敵以重大坦克向海岸地區、英美軍在該處之坦克逆行進攻、德軍猛烈反攻、又奪回大部分敵佔領地、至西南方東、敵軍仍在戰鬥中、向西海灘及德軍沿海戰鬥中、德國空軍轟炸敵艦隊、擊沉敵運輸艦一艘云。

德軍新銳出動

鐵萊地區轉取攻勢

（柏林中華電）反軸心軍企圖康市占領、鐵萊地區戰車依然繼續、兩軍均已調到新銳部隊、六月二十九日下午、英在巴倫攜大突破陣地、得占領七公里寬三四公里地域、二十九日夕刻、德軍對英軍側面加以猛烈反擊、該夜遂使英軍放棄既得陣地、二十九日至少英軍損失戰車七十九輛、此戰來地區英軍戰車對英國軍予以甚大打擊、至三十日依然激烈、英軍所獲占之該地域、已有美國兵部隊、前線已有新銳部隊出現、反軸心軍司令部三十日公報發表、德軍在此方面、繼續放棄英軍所佔之陣地、日以來、擊毀反軸心戰車達九百輛云。

德新兵器

獲大效果

（斯德哥爾摩中華電）據關於德軍新「V一」號兵器（日本仍稱爲飛彈）之倫敦電、其影響更爲嚴重、以倫敦市內一帶至被破壞之廣大面積、飛彈新型器、其英國則無法能力防範、倫敦白房子據說漸次之被毀、英格蘭南部無家可歸者、英格蘭南部鐵道不能開車、工場亦消於不緊狀態云。

德又一噴火

對戰車兵器

（柏林中華電）德軍將步兵攜帶用之戰火式對戰車兵器兩用新兵器送到戰場、陸多大威果、此噴火放射器約一米突長、槍管如喇叭狀、其中納入噴火彈、發射操作二人操作、其噴火彈射程一百米突、彈丸落地處之燒夷放射、如可燃之戰車、以其噴出大刺機、其他有戰車兵器、對英美大型戰車有効、尤其英國之坦克、戰車亦僅此時遠距離內、噴射後方之二十名、此以二人操作者二人、一人擊射、名、二米遠操作者二人、一人擊射、由側後方以十二生的手榴彈、進、也一噴火彈、即射手身藏洞窟以最適之紙距離、向戰車噴火、此射程最高可以命中十生的裝甲板、任何重戰車不能抗之、噴射後火焰高達數公尺、對戰車兵器、對方量裝甲戰車爲一大脅威、此次應用噴火之原理、於火炎放射器、高射砲後第一線兵器、證明德科學優秀蹟云。

發明流星彈

係奧比爾泰教授

（柏林中華電）發明德軍新兵器流星彈者、係五十四歲物理學者奧比爾泰教授、該氏於一九二三年發表宇宙飛行爲目的、開始噴火式研究、開戰以前又在元師擔任對火箭之研究、該教授在研究期中所研究、對噴火式應用於深海、要托其敵用、研究之結果、乃製成兵器、完成爲火箭型流星彈、對英國攻擊有威力之新兵器云。

擊落猶機

三十四架

（柏林電）德軍司令部六月三十日宣稱：敵機三十四架、於六月二十九日侵入德國中部西部地區、被德防空部隊擊落三十四架、並各地侵入其他地區、在德國中部地區上空敵機亦遭擊落云。

（柏林電）德軍司令部六月三十日稱、六月二十九日夜德空防隊在維持及西線佔領地區上空、共擊落敵機三十四架云。

（東京中華電）日本宮內省發表、日本東條首相、於日前於...

透觀

鄉工作三週年紀念日

在大陸戰線黨美勢力戰爭的衝進展中之際、以七月一日迎國府清鄉工作三週年紀念日

▲自三十年七月對蘇州地區展開清鄉工作以來、毅然排除重慶及中共之妨害、開鄉兒服各種困難而積極推進工作結果、至經三年後之今日、國府政治力業已浸透以首都南京中和平區全域並蘇北及廣州爲中心地域、以建設經濟、確立治安、文化向上爲基調之安定民生福祉、亦收良好成果、國府之基礎、益益加強、▲但此之秋因盟邦日軍對重慶第三戰區展開新攻勢、與湖南作戰之進展併進、在蘇中滬與合作反攻態勢、更可因此乘勝清鄉工作反攻態勢、實乃消極化、蓋激美英敵兵國以後之行動...此之時、清鄉實踐完成工作方可也。

▲然所謂增強戰力者、究何謂乎？其在人人戒浪費、勵行儲蓄▲而物價逐日騰貴、愈速能止、究何故乎？其第一原因爲遊貨膨脹、而通貨（紙幣）之膨脹與物價騰貴併行者固不待言也、而通貨之膨脹、實由於民衆浪費而發生、換言之、民衆之浪費、故使物價騰貴、而物價之騰貴結果、又促進民衆之浪費▲一言以蔽之防止物價騰貴之唯一對策、在人人勵行節約而努力儲蓄、唯儲蓄比較「見物」之蓄積似不利而「物」決不致適貨交配、如屆及原則時、其展開可至一鄉。

招募

修理工若干名 汽車技術工 若有汽車修理經驗者即可來應募
待遇食宿及給料交給
（舊名）華北自動車工業株式會社
（新名）北支自動車工業株式會社青島營業所
利津路三〇號

織蔴袋木機出售

小木機一百餘台其他零件俱有現貨 有如有要者請至冠縣路八號協和昌接洽是荷

出號聲明

敝號現當業隆盛、係自費、又委託張興長等字號五六二號、又第二〇六號、今後與其他第五六五號、六六二號、第五五九號、五八六及張五七號、今後與其他之一切事件、發生糾紛及債務等事、與敝號無涉、敝號亦不負責、特此聲明如左
海泊村二四號信昌染繡廠

鳴謝良醫

敬啟者、家母患病、經多方延醫服藥、數月未見效、後經友人介紹、至本市上海路四十八號廣濟堂大夫、診治旬日、家母病已痊癒、王大夫醫術高明、特此登報鳴謝
青島朝城路二十二號內九號姚某謹啟

緊要聲明

敬啟者敝號之居住證遺失、聲明作廢、特此聲明

爲盤共同聲明

本市濟南路門牌四十八號祥生號、係經理...

華信公司啓事

敝公司前由濟南運青之貨物、遺失所有運單、特此聲明作廢。
中華民國三十三年七月一日

出號聲明

敝號因營業不振、業已出號、嗣後一切事項與本人無涉、特此聲明

招募車夫

茲欲僱用包車夫一名、年齡二十歲以上三十歲以下、須體格健壯、熟悉街道者、請至本市北京路十八號萬年大樓二樓面議

遺失聲明

敝號於〇一二三六七號車牌、遺失一枚、特此聲明作廢

遺失聲明

第一只國幣三百元、遺失、特此聲明作廢
北京路四十九號內十二號

遺失聲明

敝人遺失居住證一枚、聲明作廢

遺失聲明

敝號遺失大皋印章一顆、聲明作廢

遺失聲明

敝號遺失印章一顆、特此聲明作廢

聘請無電技師

若干名

有實務經驗者特別優待
同盟通信社青島支局
館陶路二〇號

遺失居住證聲明欄

第一六三四〇〇號 居住證遺失 青海路一號 劉某
第二七四八七號 居住證遺失 台東西二路三五號 王大森
第三九三八五五三號 居住證遺失 東太平村三八一號 某某
第五九六三九號 居住證遺失 東太平村三八一號 某某
第二八五四一一號 居住證遺失 滄口老四八號 某某
第三〇五二六二號 居住證遺失 李村鄉山東頭五四號 李京良
第〇三一二五九三號 居住證遺失 劉家莊路一〇號五戶 劉世
第五八一四四二號 居住證遺失 台西鎮東市場一二號 某某
第二八〇六四二號 居住證遺失 滄口老四八號 某某
第四八〇〇一一號 居住證遺失 小港二路一號 王洪昌
第四六一〇六三號 居住證遺失 李村區東李村 某某
第三八三八一一二六號 居住證遺失 滄口區西流亭村 某某
第四三六〇二號 居住證遺失 下河區于家下河 于信基
第四八〇〇七九二號 居住證遺失 張村區石老人 孫明和
第六三八三一一二號 居住證遺失 惠民南路裕後北里內 王功昌
第二〇一〇八七號 居住證遺失 石村路二號院內四七戶 王功勳

第二一二五八二八號 居住證遺失 南仲家窪 某某
第四七〇七六號 居住證遺失 臺東鎮五號 某某
第一四三〇〇九號 居住證遺失 陽谷路七號 丁明章
第六七二二五〇六號 居住證遺失 西江路一〇號 某某
第六五二一七九七號 居住證遺失 南村路四〇號 某某
第二三五四七〇八號 居住證遺失 孫子村三七號 張洪榮
第二八二三二三五號 居住證遺失 團島二路二號 某某
第二二二三六五八〇號 居住證遺失 長興路五二號 某某
第六〇八八九一號 居住證遺失 膠縣路四號 某某
第〇七五四三六號 居住證遺失 城武路二八號 某某
第五四五五二六號 居住證遺失 大名路八號 某某
第二三九三一七號 居住證遺失 東仲家窪 某某
第二八八六八六號 居住證遺失 大濠山村四一號 辛承文
第三八五五四九號 居住證遺失 滄口滄台路二〇四號 孫峰堂
第四五三五八五號 居住證遺失 下河區莊子村三號 王紹安
第四六二三三〇號 居住證遺失 李村區侯家莊 某某
第一八五一〇七號 居住證遺失 李村區三二號 徐光勝
第一三〇五八八號 居住證遺失 即墨路四三號 某某

蓬萊閣飯店

夏令美味 歡迎嘗試
生啤…酒當日購備 新鮮衛生
冰結…凌質高味美 與衆不同

展覽 歡迎參觀

北京新陳設古玩玉器名人字畫木刻花家俱式樣新奇 怡和祥 地毯文玩傢俱店 山東路

教授工藝

私立化學工藝實授學社 招生
肥皂、文具、化粧品、火柴、顏料、醬油、墨水、酒、製藥、肥田粉、洋燭、硬化劑、萊爾康、化學棉、皮箱等
社址 青島樂陵路十五號

興亞國貨

花魁牌煮青 月光牌煮青 物美價廉 永不退色
各大商埠均有經理 青島華興顏料工廠 謹啓 龍門路四五號 電話（二）〇八九一

元一行

本行代理各種海陸運輸、倉庫、保險、代客買賣、代辦報關、代理匯兌、代客接收、敬請惠顧
青島路二三號 電話（二）七八八一

永生祥 地毯古玩店

美術地毯 硬木傢俱 金石古玩 歡迎參觀
青島市熱河路九號南頭路東

諸君 要來經濟的小吃嗎？就是我們這裏『有』冰涼的啤酒、最甘香的咖啡、最適口的冰淇凌及西菜西點等等
明朗西菜社 招遠路五四號 電話（二）八八五六

光華玻璃工廠

製造販賣 醫院用品 化學用品 家庭用品 各種瓶類 式樣新穎 品質高超 應有盡有
顧客自出式樣 本廠均能照作 定期不誤 保管滿意
電話三局〇五六七
青島大成路七五號

到勝利爲止 不言而努力工作
江商株式會社 青島支店
青島堂邑路七號
電話 二八二四 二一六三三 二〇六一 二一六一 二六四 二五八 二二七 二五八 二五七 二六五 二五〇〇七八

時論

重慶政權陷於四面楚歌

重慶政權自武漢廣州失陷以後、數年以來、雖曾宣傳要發動大規模的反攻、尤其在是二年來、因國際形勢有轉變、對日軍的反攻、有日寇政府的宣傳、大吹其所謂戰後的勝利、不僅日中國與日本直接的國際形勢之轉變、但是看到英美在東亞的失敗、重慶之政權、也以今後當下去了、偏偏的政府、也只以保有下去了、於是大家高興的而以爲

美國的反攻之夢、蔣政權的長期抗戰已逾七年之久的重慶政權、他們、來安慰自己的想念、看了中南太平洋戰爭的日軍壓倒性的勝利、以及印緬戰局的轉進、不能完全抑制日軍的力量、不但如此、但對於太平洋戰局的轉變、他們判斷、以爲時機的到來、最近重慶方面的大衆也都一致的相信、是近重慶新近的情勢、不但不能與日本抗衡、而且大陸重慶地區的崩潰、而美援不能給予重慶以堅強的戰力、而美援也不能到達、竟然並且開始重慶的各地、

在前幾天、湖北的戰線、已在全面的崩潰著、河南的大會戰、是以日軍開始攻勢、不過一旬間、敵重慶的大戰場洛陽、已被攻陷、國民政府既有的損失、國在開封、重慶的其他部隊、經過這次的崩潰、第一戰區軍、並且第五戰區的湯部、受到了決定性的打擊、而衡陽的長沙被攻陷、以便日軍重新打通南北的交通、重慶的最後的崩潰的日子將不遠、

時局、忽又對第三戰區開展大攻勢、爲鄭縣屬、衢州重慶等地、區之數百里地、重慶的精銳部隊、殲滅殆盡、大陸戰場、重慶、已完全是劣勢、敵人的主力、已漸趨向崩潰、現在重慶的困境、已是無法挽救、重慶本部的實力、也日漸減小、國內的民衆、也陷入了飢餓、重慶當局爲了維持他們的地位、不惜犧牲人民、而美英也不過利用重慶、作爲他們的工具而已、這種情形、重慶的崩潰、是不可避免的了、

抗戰已逾七年之久、重慶的無力、已被證明、美國對重慶的援助、不過是空口的宣傳、重慶正陷於四面楚歌之中、遲早必然會走上崩潰之路。

湖南戰線 活躍於湖南最前線之日軍通信隊、圖爲架設電線時之勇敢情形（日中國派遣軍報道部檢閱訖）

促進建國興亞使命
勞山區聯協會隆重舉行

順應著大東亞戰爭的勝利與發展、集合民衆總力為建設新中國與東亞共榮共存、而參加新秩序建設工作而召開之新民會勞山區聯合協議會、在新民會勞山區辦事處籌備下、卅日午前十時假勞山區李村小學隆重舉行、是日到有市府折下顧問、領事館大槻囑託、新民會黃事務部長王組織處長勞山區辦事處徐處長以下各科長以及中日各機關參加下、如儀舉行開會、黃事務部長代表姚總會長致詞、折下顧問徐區辦事處長相繼訓示、繼而各機關代表致祝詞畢、即循序舉行議事、席間推選代表委任本區協大會議長、於各機關說明施政方針後、已屆正午暫休息、二時繼續開會、審議建議案、計行政建議二件、經濟建設三件、文化建設五件、社會建設三件、經全體代表之熱烈審議、結果撤消四件、上呈三件、解決六件、最後由文書起草委員報告起草經過、向外發表宣言、隆重一時之空前盛會、至高唱萬歲中閉幕云、茲將宣言誌之如次：

一大會宣言一

本年度勞山區聯合協議會、以往日之一貫精神、其目的在乎溝通政會民意見之一致、而完成宣撫達備之任務、並促進建國興亞之使命、效值大東亞戰爭已入決戰之階段、而吾華北新建設運動期間、時代使命極為重大、吾人應以身作則、以求無負政府與國民也。大、自不待言、華北乃後方兵站基地、故食糧增產尤為重要、故吾等之所以貢獻大東亞戰爭者、實為農村經濟之復興及農村建設之實踐者、我國所受英美之種種壓迫、以及共產黨之蹂躪、於此艱苦環境之下、我國農村業已凋落、元氣大傷、危在旦夕、吾等應興起、遂我自由、此我國之所以抱定同甘共苦、同生共死之決心也、更願追隨新國策勇往直前、務期達到東亞建國之目的而後已、今當此決戰之時、我國責任之重、謹此宣言。

折下顧問等視察
勞山區行政狀況

折下青島市政府顧問、新民會顧問、一本年度勞山區聯合協議會、三十日偕同領事館大槻囑託、行政科長、建設科長、以及新民會黃事務部長、王組織處長、勞山區辦事處徐處長等一行、抵達李村勞山行政辦事處、聽取徐處長關於區內治安、建設、經濟、教育等行政狀況報告、願對勞山區之建設前途、寄以無限之期待云。

新運畫展
分在各區舉行

新民會青島市總會舉辦之新國民運動巡迴畫展、前在膠州區展覽一星期、收獲偉大效果、已誌前報、茲該會畫展全部作品已於日前運至即墨、由廿七日展覽一星期、預計三日展覽完了、當運往勞山區繼續展覽云。

昂揚市民剿共決意
剿共委會成立週年 昨開講演遊藝會

青島市剿共委員會、以昨七月一日為該會成立週年紀念、為擴大宣傳起見、特於一日上午十時在光陸大戲院舉行隆重紀念講演遊藝大會、到場市民三千人、該會專務主任、李委員、各委員各職員、均到場照料一切、開會後首由□□報告開會詞、旋即由李仲剛委員講演「關於剿共委員會成立週年紀念之感想」、致詞詳盡、……、對於共匪為患之烈、闡述極詳、……、觀者莫不感動、講演畢即放映電影及演各項遊藝、至十二時散會。

同胞共同戮力
剿滅害民共匪
蔣事務主任昨發表談話

青島特別市剿共委員會、成立迄今、已屆週年紀念、該會蔣專務主任、頃發表談話、略謂：本會於去年七月一日成立、到今天正是一週年、在這一年當中、由總會正副委員長及市長以下各位委員和各職員們的努力、因而收了許多的成效……。

剿共守土衛民
馬保安總隊長訓勉所屬

青島特別市保安總隊馬副總隊長、……訓示、……今天總隊長為了第二次集合講話、……民為使命、民衆既依賴我們之保衛安全、各官長更須領導士兵、……。

莒陽加強 宣傳陣容

（濟南分社通訊）莒陽縣政府為……、以協力遂進、與物資供出推進圖謀、……。

加强防空警備實力
中日聯合舉行競練大會

關於本市防空工作、為擴大防空訓練演習、務必徹底、在各市防空警備方面、……中國警防團全市防護團之本部、……日本軍……、……本月二日上午九時半開始……。

夜間漏光者 決嚴重罰辦

……於夜間燈火管制、……漏光者、警局罰辦、決不姑寬云。

警局派員 督修場所待避壕

青島市防空工作、對於防空壕待避所之設備、……。

濟啟發防空常識
定期舉行大展覽會

（濟南分社通訊）濟南市防空展覽會……定於八月八日起……、其會場……、展覽品分類、（甲）模型展覽：一、盟軍飛機模型、二、對方飛機模型、三、各種炸彈（模型）、四、防毒面具、防毒衣等、五、防空用具、六、各種實戰之利器……。

學生暑期統一訓練
燕盛大舉行結成式

（北京中華社）二十六日結成各區隊之中國學生、自二十七日九時於太和殿前之廣場、由中國教育總署舉行盛大舉行、中國學生暑期統一訓練結成式、中國學生暑期統一訓練結成式、（寫真：上為中國學生暑期統一訓練結成式之訓示、下為軍官學校學生之行軍式）

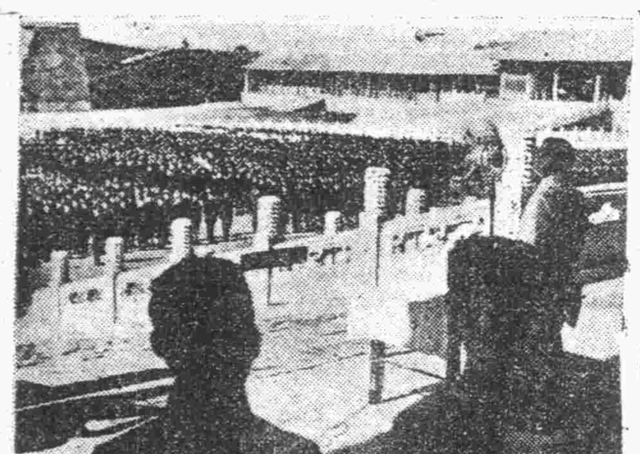

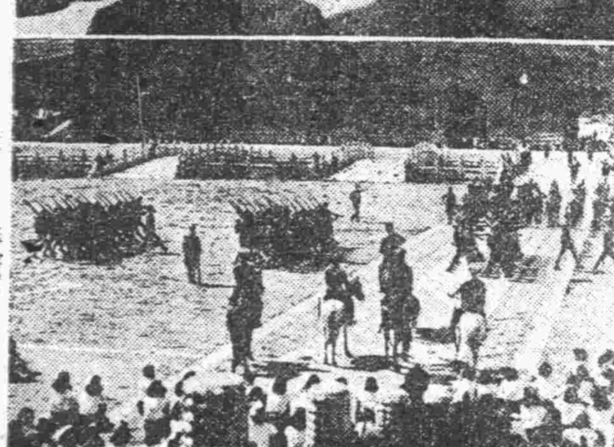

精誠團結埋頭苦幹
第一直轄行政區視察記（五）

根據張仲直次長對第一行政區的批評、我們知道第一行政區的成功實在是由人事的關係、同時我們自己所見到的自督行政長以下甚至行政區的一個保安隊兵、無不具有講「為人民服務」的熱誠、他們沒有「生活至上」的觀念……。

八、曾行政長介紹

……

擴大防疫宣傳工作
新民會規定各項行事

新民會青島市總會、為喚起市民防疫觀念、……定自七月十七日至三十三日……。

中醫研究委會 舉行會員講習

……

藝人協力防疫 濟市府將獎勵

（濟南分社通訊）濟南市市長程……。

自費留日生 報名即將截止

青島市教育局、辦理之自費留日生、自開始報名以來、報名者極為踴躍、……。

農業技術員 舉行畢業典禮

……。

魯六期調訓 各縣宣傳員

（濟南分社通訊）山東省政府、……。

紫電青霜錄
王度廬著
第二回

……

市民死亡數目 病別統計

……

博平等各縣 完成責任數量

（濟南分社通訊）山東省政府、……。

獎勵醫學人材
魯醫專優待貧苦學生

（濟南分社通訊）山東省政府、為養成醫學專門人材、……。

濟南道尹 督導征購工作

（濟南分社通訊）……。

各分局官警 實施國術訓練

……

魯警廳考送 受訓學員

（濟南分社通訊）山東省政府、……。

建國隊經費 魯省府派員提取

（濟南分社通訊）山東省政府、……。

台東局國術班 第一期畢業禮

……

臨沂中日健兒 舉行聯合運動

（濟南分社通訊）……。

晉舉辦五屆 五台山大會

（太原通訊）山西省五台山六月大會……。

警廳慰勞 警察受訓人員

（濟南分社通訊）山東省政府警務……。

魯省府催報 施賑情形

（濟南分社通訊）山東省政府、……。

廣播節目

……

專治痔漏肛門病皮膚花柳病

醫師呂葆林

湖北路二十六號 電話二六二一九

大洋劇場對門偉林診療所啟

專造真正嶗山晶石眼鏡

萬寶眼鏡店

河北路二十九號

式樣繁多 物美價廉

皇宮劇院

院址 冠縣路五一號 電話②五五二〇

三十日起隆重上演 上海大陸劇團傑作 倫理家庭五幕大悲劇

春秋夢

金城戲院 西大森

劉金霞

福祿壽

秋

萬世流芳

國際劇場

卻爾斯塔姬

大洋劇場

突擊前夜 大的感情

東洋劇場

愛染蔓草 江戶青空

青島映畫劇場

淋病

公利診療所

療癧丸

花柳患者密切注意

華東診所

白送奇書

內有健康長壽法 恢復腎腦遺精病預防法 陽萎早洩 自療法閱後健體美容預防早洩 老解消百病洋裝厚册分文不取 函索即寄此報附聯銀券壹圓 作為郵費信寄北京崇外明因寺街三十四號廣德堂 即可郵送一册

驚人速效花柳淋病新療法

蝴蝶草

雲南天產戒煙奇藥

鴉片白面自然斷癮

滅疥癬

天津興隆製藥廠出品

清血敗毒丸

北京瑞仁藥社

新光 三用粉

三大優點 散撒 煙薰 噴射

上海華壹氏藥房出品

新供獻!!!

新新命能鈣

華北製藥廠出品

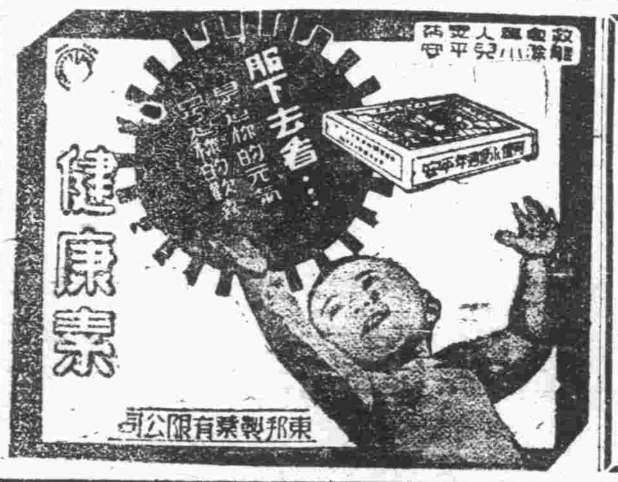

健康素

東邦製藥有限公司

天喜堂 老婢調經丸

調經易孕 女科專藥

大昌號

白濁丸 解毒丸 破血丹 保眞丹 止帶丸

勿忽咳嗽!!!

唐拾義久咳丸

大昌號 華壹氏藥房經理